ENTOLOMA CUNEATUM (Bres.) M.M. Moser

Planche de Jean Vialard

AUTORITÉS

Bresadola, 1887, Fungi Tridentini, 1 (6-7) : 77, t. 82-2, Nolanea cuneata
Moser, 1978, Die Röhrlinge und Blätterpilze, 11b/2 : 205, Entoloma cuneatum

SYNONYMES

Nolanea cuneata Bres.
Rhodophyllus cuneatus (Bres.) M.M. Moser

BIBLIOGRAPHIE

Bon, 2002, Documents mycologiques, 124 : 21
Bresadola, 1930, Iconographia Mycologica, T.1 (Réimpression 1981) : pl. 583-2 *(sn. Nolanea cuneata)*
Moser, 1978, Röhrlinge-Blätterpilze *(Traduction française)* : 376
Noordeloos, 1980, Persoonia, Vol. 10-4 : 498
Noordeloos, 1988, Flora Agaricina Neerlandica, 1 : 135
Noordeloos, 1992, Entoloma : 279
Tassi, 1996, Bulletin de la Société Mycologique de France, 112-1 : Atlas 308

ICONOGRAPHIE

Bresadola, 1930, Iconographia Mycologica, T.1 (Réimpression 1981) : pl. 583-2 *(sn. Nolanea cuneata)*
Moreau, 1995, Inventaire des Saisies : Pl. 6
Noordeloos, 1992, Entoloma : Tav. 34 a
Tassi, 1996, Bulletin de la Société Mycologique de France, 112-1 : Atlas 308

OBSERVATIONS

Récolte de quelques exemplaires dans le massif du Taillefer (lac des bottes), sous épicéas, en milieu humide.

Entoloma cuneatum est facilement reconnaissable, lorsque, sur le frais tout au moins, on peut observer la papille jaune contrastant nettement avec le reste du chapeau brun.
Microscopiquement il se différencie de Entoloma cetratum par des basides tétrasporiques +/- bouclées.

DESCRIPTION

Chapeau de 2 - 6 cm, conique-pointu à campanulé puis convexe à plan-convexe, distinctement papillé, hygrophane, pâlissant en séchant pour devenir grisâtre ou brun-jaune, lisse et glabre.
Par l'humidité, le jaune de la papille contraste de façon frappante avec la couleur brune du chapeau,.
Marge striée par transparence.

Lames plutôt distantes, adnées-émarginées, segmentiformes-ventrues, rose-ocracé sale puis brun-roux.
Arête concolore, érodée ou entière.

Stipe de 30 - 90 x 1 - 8 mm, cylindrique, souvent plus large à la base, jaune, brun-jaune ou brun-rougeâtre, plus pâle que le chapeau, souvent nettement pruineux, fibrilleux-strié longitudinalement, torsadé, tomenteux à la base.

Chair mince.

Odeur nulle - Saveur douce.

Habitat sous conifères, du printemps à l'automne, rarement sous feuillus.

Spores de 10 - 12 x 7 - 8 µ, hétérobasidiomètriques.

Cheilocystides et Pleurocystides absentes.
Caulocystides présentes, cylindriques à subcapitées jusqu'à 110 x 4 - 8 µ.

Arête des lames fertile.

Boucles présentes dans l'hyménium et au pied des basides.

Cuticule de type cutis, à hyphes cylindriques, de 3 à 9 µ.
Subcutis non différencié.
Pigments membranaires et vacuolaires, plutôt pâles, jamais incrustants.

MICROSCOPIE (R.G.)

spores x 400 (dans l'eau)

spores x 1000 (dans la phloxine)

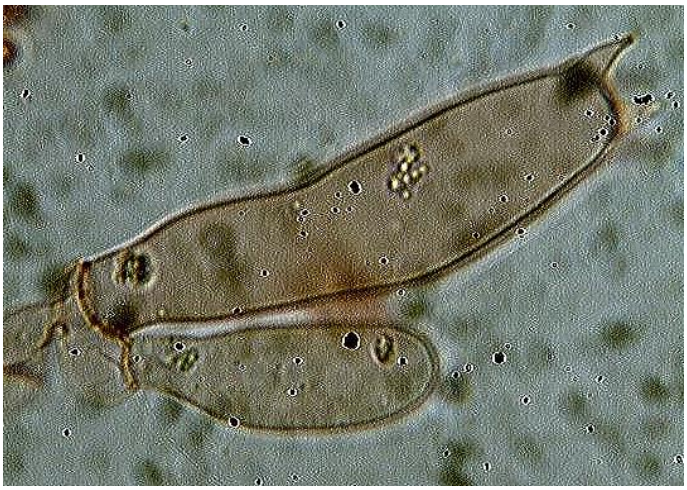

baside et basidiole bouclées x 1000 (dans le congo)

cuticule x 400 (dans le congo)

Epicutis x 400 (dans le congo)

hyphes cuticulaires pigmentées x 400 (dans l'eau salée)